

# 保险公司 偿付能力季度报告摘要

**中国人民健康保险股份有限公司**  
PICC Health Insurance Company Limited

**2022 年第 4 季度**

## 公司简介和报告联系人

公司名称：	中国人民健康保险股份有限公司
公司英文名称：	PICCHHealthInsuranceCompanyLimited
法定代表人：	王廷科
注册地址：	北京市西城区太平桥大街丰汇园 11 号楼南翼 7-10 层
注册资本：	人民币 8,568,414,737 元
经营保险业务许可证号：	000085
开业时间：	2005 年 4 月 8 日
经营范围：	与国家医疗保障政策配套、受政府委托的健康保险业务；各种人民币和外币的健康保险业务、意外伤害保险业务；与健康保险有关的咨询服务业务及代理业务；与健康保险有关的再保险业务；
经营区域：	国家法律、法规允许的资金运用业务；中国银保监会批准的其他业务。(市场主体依法自主选择经营项目，开展经营活动；依法须经批准的项目，经相关部门批准后依批准的内容开展经营活动；不得从事国家和本市产业政策禁止和限制类项目的经营活动。) 25 家分公司，分别为：北京分公司、深圳分公司、青岛分公司、云南分公司、上海分公司、江苏分公司、山东分公司、浙江分公司、辽宁分公司、天津分公司、福建分公司、广东分公司、四川分公司、河南分公司、河北分公司、安徽分公司、大连分公司、湖南分公司、山西分公司、湖北分公司、内蒙古分公司、陕西分公司、新疆分公司、江西分公司、吉林分公司
报告联系人姓名：	闫鹏
办公室电话：	010-58332661
移动电话：	13718117853
电子信箱：	yanpeng@picchealth.com

## 目 录

一、董事会和管理层声明 .....	1
二、基本情况 .....	2
三、主要指标表 .....	8
四、风险管理能力 .....	13
五、风险综合评级（分类监管） .....	14
六、重大事项 .....	15
七、管理层分析与讨论 .....	17
八、外部机构意见 .....	19
九、实际资本 .....	20
十、最低资本 .....	23

# 一、董事会和管理层声明

## （一）董事会和管理层声明

本报告已经通过公司董事会批准，公司董事会和管理层保证本报告所载资料不存在任何虚假记载、误导性陈述或者重大遗漏，内容真实、准确、完整、合规，并对我们的保证承担个别和连带的法律责任。

特此声明

## （二）董事会对季度报告的审议情况

董事姓名	赞同	否决	弃权
王廷科	✓		
邵利铎	✓		
张道明	✓		
林 竹	✓		
柯 杨	✓		
吴小庆	✓		
林庆贤	✓		
合 计	7	0	0

## 二、基本情况

### （一）股权结构和股东情况，以及报告期内的变动情况

#### 1. 股权结构及其变动

（单位：万股或万元）

股权类别	期初		本期股份或股权的增减				期末	
	股份或出资额	占比(%)	股东增资	公积金转增及分配股票股利	股权转让	小计	股份或出资额	占比(%)
国有法人股	837,841.47	97.78%	-	-	-	-	837,841.47	97.78%
外资股	19,000	2.22%	-	-	-	-	19,000	2.22%
合计	856,841.47	100%	-	-	-	-	856,841.47	100%

#### 2. 实际控制人

中国人民保险集团股份有限公司持有公司 69.32%股份，为公司第一大股东，中国人民财产保险股份有限公司持有公司 24.73%股份，为公司第二大股东。其他股东持股比例均未超过 3%。

中华人民共和国财政部持有中国人民保险集团股份有限公司 60.84%股份。

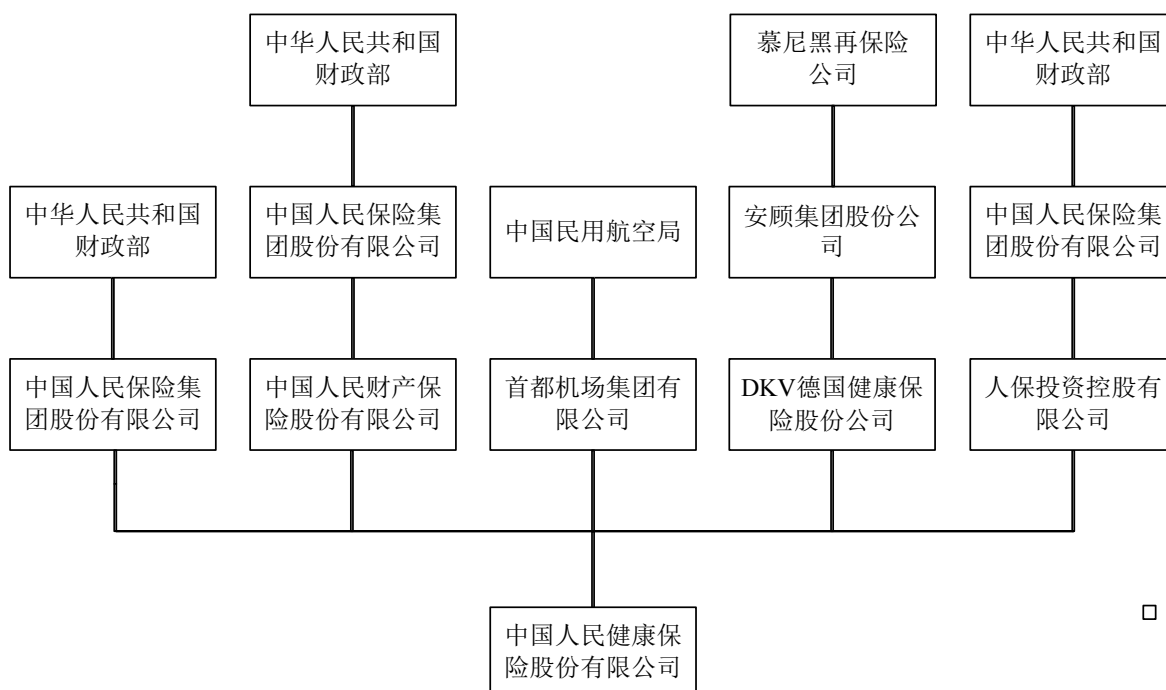

### 3. 报告期末所有股东的持股情况及关联方关系

（按照股东报告期末所持股份比例降序填列，单位：万股或万元）

股东名称	股东所持股份类别	报告期内持股数量或出资额变化	报告期末持股数量或出资额	报告期末持股比例	股东所持股份状态
中国人民保险集团股份有限公司	国有股	-	593,995.53	69.32%	正常
中国人民财产保险股份有限公司	国有股	-	211,864.41	24.73%	正常
首都机场集团有限公司	国有股	-	20,000.00	2.33%	正常
DKV 德国健康保险股份有限公司	外资股	-	19,000.00	2.22%	正常
人保投资控股有限公司	国有股	-	11,981.53	1.40%	正常
合计	-	-	856,841.47	100%	-
股东关联方关系的说明	中国人民保险集团股份有限公司持有人保财险 68.98%股权，持有人保投资控股有限公司 100%股权				

### 4. 董事、监事和高级管理人员的持股情况

本报告期末无董事、监事和高级管理人员持有公司股份。

### 5. 报告期内股权转让情况

本报告期内无股权转让情况。

#### （二）董事、监事和总公司高级管理人员

#### 1. 董事、监事和总公司高级管理人员的基本情况

##### （1）董事基本情况

公司董事会共有 7 名董事。

王廷科，58 岁，经济学博士，高级经济师。2021 年 6 月至今出任本公司董事长。任职资格核准文号为银保监复〔2021〕440 号。王先生于 1995 年 7 月至 2009 年 3 月任职于中国光大银行，2009 年 3 月至 2015 年 2 月任职于中国光大集团。2015 年 2 月至 2018 年 6 月任中国太平保险集团有限责任公司（中国太平保险集团（香港）有限公司）副总经理、2016 年 8 月任执行董事，2015 年 5 月起兼任太平养老保险股份有限公司董事长。2018 年 6 月至 2020 年 4 月任中国出口信用保险公司副董事长、总经理。2020 年 4 月获委任中国人民保险集团股份有限公司执行董事、副董事长、总裁至今。王先生亦于 2020 年 12 月起获委任中国人民养老保险有限责任公司非执行董事、董事长。王先生于 2019 年 6 月起任中国保险学会副会长，并于 2020 年 9 月起任中国国际商会副会长。

邵利铎，56 岁，博士研究生学历，理学博士，高级工程师。2022 年 3 月至今任中国人民健康保险股份有限公司执行董事。任职资格核准文号为银保监复〔2022〕108 号。邵先生于 1998 年加入中保财产保险有限公司，历任人保财险车险部副总经理、信息技术部副总经理（主持工作）、信息技术部总经理，人保财险首席信息技术官、总裁助理、副总裁。邵先生在中国保险行业拥有二十多年经营管理工作的丰富经验。2021 年 11 月至 2022 年 9 月任中国人民健康保险股份有限公司副总裁（主持工作）。2022 年 9 月至今任中国人民健康保险股份有限公司总裁。

张道明，46 岁，研究生学历，工商管理硕士，经济师。2022 年 7 月至今任中国人民健康保险股份有限公司非执行董事。任职资格核准文号为银保监复〔2022〕423 号。曾任安邦财险人力资源部副总经理，中国人民财产保险股份有限公司市场研究部/渠道管理部副总经理、中国人民财产保险股份有限公司合规部/风险管理部总经理、中国人民财产保险股份有限公司

限公司总裁助理。现任中国人民财产保险股份有限公司执行董事、副总裁、中国人民人寿保险股份有限公司非执行董事。

林竹（女），48岁，商学硕士。2016年9月至今出任本公司非执行董事。任职资格核准文号为保监许可〔2016〕932号。曾在北京宏棉实业有限责任公司、北京国富投资管理有限公司资产管理部工作。现任首都机场集团有限公司经营管理部副总经理。

柯杨（女），67岁，医学硕士，教授，美国医学科学院外籍院士。2022年3月至今任中国人民健康保险股份有限公司独立董事。任职资格核准文号为银保监复〔2022〕108号。曾任北京大学常务副校长、医学部常务副主任。现任北京大学肿瘤医院（北京肿瘤防治研究所、北京肿瘤医院）遗传研究室主任、博士生导师。

吴小庆（女），69岁，财务会计本科学历，高级会计师。2022年3月至今任中国人民健康保险股份有限公司独立董事。任职资格核准文号为银保监复〔2022〕108号。曾任中信银行股份公司独立董事，中国中钢集团公司副总会计师、中钢资产管理公司董事长。现任北京中金公益基金会秘书长、北京中艺公益基金会监事、北京大兴区蒲公英中学（非营利组织）理事。

林庆贤，59岁，硕士研究生学历，研究员，教授。2022年3月至今任中国人民健康保险股份有限公司独立董事。任职资格核准文号为银保监复〔2022〕108号。曾任北京某总医院副院长、医院船海上医院（三甲）首任院长，中国健康养老产业集团高级顾问，中国非公立医疗机构协会副秘书长。现任国家发改委产业与技术经济研究所客座研究员、国家卫健委医院能力建设社会办医专委会副主委。

## （2）监事基本情况

公司监事会共有3位监事。

韩可胜，57岁，文学硕士，高级经济师。2022年3月至今任中国人民健康保险股份有限公司监事长。任职资格核准文号为银保监复〔2022〕108号。韩先生于1991年7月进入国家监察部、1993年1月进入中国共产党中央纪律检查委员会至2001年5月，历任办公厅副处级、正处级检查员、监察员。韩先生于2001年5月进入中国人民保险集团股份有限公司，历任人力资源部总经理助理、副总经理，中国人民财产保险股份有限公司人力资源部副总经理，中国人民保险集团股份有限公司监察部/审计部总经理。韩先生于2007年9月至2015年1月任中国人民保险集团股份有限公司人力资源部总经理，2010年3月起任总裁助理、2017年12月聘任为审计责任人至今。现任中国人民保险集团股份有限公司总裁助理、审计责任人。

马强，51岁，法学硕士，律师。2022年3月至今任中国人民健康保险股份有限公司外部监事。任职资格核准文号为银保监复〔2022〕108号。曾任北京市国枫（原凯文）律师事务所律师/合伙人，北京市京都律师事务所律师。现任北京市君泽君律师事务所合伙人。

林琳（女），47岁，公共管理硕士。2022年1月至今任中国人民健康保险股份有限公司职工监事。任职资格核准文号为银保监复〔2021〕1030号。曾任中国人民健康保险股份有限公司互动管理部总经理。现任中国人民健康保险股份有限公司综合部/董事会办公室/监事会办公室总经理、党委办公室主任。

## （3）总公司高级管理人员基本情况

本公司共有7位高级管理人员。

邵利铎，56岁，理学博士，高级工程师，本公司党委书记、总裁。邵先生于1998年加入中保财产保险有限公司，历任人保财险车险部副总经理、信息技术部副总经理（主持工作）、信息技术部总经理，人保财险首席信息技术官、总裁助理、副总裁。邵先生在中国保险行业拥有二十多年经营管理工作的丰富经验。2021年10月任本公司党委副书记，2021年11月任本公司副总裁（主持工作），副总裁（主持工作）任职资格核准文号为银保监复〔2021〕874号。2022年9月起任本公司党委书记、总裁，已按规定向中国银保监会进行任职报告。

武军，54岁，经济学硕士，本公司副总裁、党委委员、财务负责人。武先生于2018年6月加入人保金融服务有限公司，任财务总监。2019年9月起任本公司党委委员，2020年4月起任本公司副总裁，2021年1月起任本公司财务负责人。副总裁任职资格核准文号为银保监复〔2020〕186号，财务负责人任职资格核准文号为银保监复〔2020〕955号。

李晓峰，57岁，大学学历，本公司副总裁、党委委员、董事会秘书。李先生于1993年11月加入中国人民保险公司，历任人保财险甘肃省分公司财产险/船舶货运险/农险部总经理；人保健康甘肃分公司筹备组筹建负责人，人保健康总公司银行保险部副总经理、办公室/董事会办公室副总经理、战略发展部副总经理（主持工作），人保健康云南分公司主要负责人、党委主要负责人、党委书记、总经理，人保健康上海分公司总经理，人保健康总公司资深专家、社会保险部总经理兼湖北分公司临时负责人、党委书记、总经理。2017年7月任本公司总裁助理，任职资格核准文号为保监许可〔2017〕705号；2020年7月起任本公司副总裁、党委委员，已按规定向中国银保监会进行任职报告。2021年6月起任本公司董事会秘书，任职资格核准文号为银保监复〔2021〕457号。

周建罡，50岁，法律硕士，经济师，本公司党委委员、纪委书记。周先生于2004年4月进入中国人保控股公司，曾任人保投资控股有限公司法律合规部/风险管理部总经理、资产经营部总经理，人保投资控股有限公司总裁助理。2021年9月起任本公司党委委员、纪委书记。

高健，57岁，管理学硕士，高级经济师，本公司审计责任人。高先生于1991年12月加入中国人民保险公司，历任人保财险河北省分公司党委委员、总经理助理、副总经理，人保财险天津市分公司党委书记、总经理，人保财险沈阳稽查审计中心主任，2021年6月起任人保集团审计中心党委委员、副总经理。2021年10月起任本公司审计责任人，2021年9月获得任职资格核准，核准文号为银保监复〔2021〕753号。

温家振，48岁，理学硕士，中国精算师，本公司总精算师。温先生于2017年7月加入中国人民健康保险股份有限公司，2017年8月起任精算部总经理。2018年6月起任本公司总精算师。任职资格核准文号为银保监许可〔2018〕391号。

初丽丽，48岁，经济学学士，高级经济师，本公司合规负责人。初女士于1994年8月加入中国人民保险公司，2004年11月加入人保健康，2021年7月起任法律合规部/风险管理部总经理。2022年3月起任本公司合规负责人，2022年2月获得任职资格核准，核准文号为银保监复〔2022〕123号。

## **2. 董事、监事和总公司高级管理人员的变更情况**

本报告期内，董事发生变更。胡占民先生辞任第四届董事会执行董事职务，伍立平先生辞任第四届董事会执行董事职务。



### 3. 董事、监事和总公司高级管理人员的薪酬情况

(1) 各个薪酬区间内的董事、监事和高管人员数量:			
薪酬区间 (税前)	董事人数	监事人数	高管人数
1000 万元以上			
500 万元-1000 万元			
100 万元-500 万元	1		
50 万元-100 万	2	1	5
50 万元以下	6	1	
合计	9	2	5
填表说明: 上表中董事和高管为同一人的, 只在董事人数一列反映。			
(2) 报告期的最高年度薪酬为: 税前最高年度薪酬为 139.08 万元 (税前) (与上表中“薪酬区间”口径相同)			
(3) 是否有以股票期权的形式支付薪酬的情况? (是□ 否■)			
(4) 是否有与盈利挂钩的奖励计划支付? (是□ 否■)			

备注: 薪酬统计口径为董事、监事和高级管理人员 2022 年在我公司领取的薪酬, 不包括 2022 年兑现的以往年度绩效薪酬。

### (三) 子公司、合营企业和联营企业

名称	与本公司关系	报告期初		报告期末		本期变动	
		持有股份 (股) 或出资额 (元)	持股比例	持有股份 (股) 或出资额 (元)	持股比例	持有股份 (股) 或出资额 (元)	持股比例
人民健康网络有限公司	联营企业	24500000	49%	24500000	49%	-	-
中保不动产 (深圳) 有限公司	联营企业	617500000	12.5 %	617500000	12.5 %	-	-

### (四) 报告期内违规及受处罚情况

#### 1. 金融监管部门和其他政府部门对保险公司及其董事、监事、总公司高级管理人员的行政处罚情况

陕西咸阳分公司因编制虚假财务资料, 业务数据记录不真实受到罚款 26.6 万元处罚。广东江门中心支公司因增值税未按期进行申报受到罚款 0.005 万元处罚。陕西汉中分公司因虚列燃油费受到罚款 10 万元处罚。新疆精河支公司因管理不善导致经营保险业务许可证遗失受到警告、罚款 1 万元处罚。

#### 2. 保险公司董事、监事、总公司部门级别及以上管理人员和省级分公司高级管理人员发生的移交司法机关的违法行为的情况

本报告期内, 公司董事、监事、总公司部门级别及以上管理人员和省级分公司高级管理人员未发生移交司法机关的违法行为。

### 3. 被银保监会采取的监管措施

无相关情况。

### 三、主要指标表

#### (一) 偿付能力充足率指标

	指标名称	本季度数 (单位: 万元)	上季度可比数 (单位: 万元)	下季度预测数 (单位: 万元)
1	认可资产	9,217,151.17	9,251,073.08	10,635,029.04
2	认可负债	7,431,147.93	7,325,637.72	8,851,291.59
3	实际资本	1,786,003.24	1,925,435.36	1,783,737.45
3.1	核心一级资本	968,078.98	1,027,174.32	974,335.03
3.2	核心二级资本	-75,077.36	-64,456.64	-82,466.31
3.3	附属一级资本	893,001.62	962,717.68	891,868.72
3.4	附属二级资本	-	-	-
4	最低资本	947,426.56	955,620.18	991,818.97
4.1	可资本化风险最低资本	937,091.37	945,195.61	980,999.52
4.2	控制风险最低资本	10,335.19	10,424.57	10,819.45
4.3	附加资本	-	-	-
5	核心偿付能力溢额	-54,424.94	7,097.50	-99,950.25
6	核心偿付能力充足率	94.26%	100.74%	89.92%
7	综合偿付能力溢额	838,576.68	969,815.18	791,918.48
8	综合偿付能力充足率	188.51%	201.49%	179.85%

## （二）流动性风险监管指标

### 1. 流动性覆盖率

#### （1）基础情景

项目	本季度数	本季度数	上季度数	上季度数
	未来 3 个月	未来 12 个月	未来 3 个月	未来 12 个月
LCR1（基本情景下公司整体流动性覆盖率）	159.61%	149.38%	160.30%	125.39%

#### （2）必测压力情景

项目	本季度数	本季度数	上季度数	上季度数
	未来 3 个月	未来 12 个月	未来 3 个月	未来 12 个月
LCR2（压力情景下公司整体流动性覆盖率）	298.84%	186.44%	447.52%	147.04%
LCR3（压力情景下不考虑资产变现的流动性覆盖率）	78.31%	81.34%	121.17%	73.32%

#### （3）自测压力情景

项目	本季度数	本季度数	上季度数	上季度数
	未来 3 个月	未来 12 个月	未来 3 个月	未来 12 个月
LCR2（压力情景下公司整体流动性覆盖率）	382.29%	223.85%	571.60%	195.92%
LCR3（压力情景下不考虑资产变现的流动性覆盖率）	153.85%	136.74%	153.25%	121.93%

### 2. 公司净现金流：

项目	本季度数 (单位：万元)	上季度数 (单位：万元)
1. 本年度累计净现金流	107,462.08	28,994.18
2. 上一会计年度净现金流	96,595.04	96,595.04
3. 上一会计年度之前的会计年度净现金流	-102,752.19	-102,752.19

### 3. 经营活动净现金流回溯不利偏差率

项目	本季度	上季度
经营活动净现金流回溯不利偏差率	173.96%	207.49%

### （三）流动性风险监测指标

监测指标	本季度数	上季度数
一、经营活动净现金流(单位：万元)	1,401,216.58	1,380,150.25
二、综合退保率	1.06%	0.92%
三、分红/万能账户业务净现金流		
1. 分红账户(单位：万元)	771,013.26	726,109.67
2. 万能账户(单位：万元)	-12,551.83	-9,709.42
四、规模保费同比增速	14.36%	17.92%
五、现金及流动性管理工具占比	4.08%	3.00%
六、季均融资杠杆比例	4.55%	3.26%
七、AA 级（含）以下境内固定收益类资产占比	0.02%	0.02%
八、持股比例大于 5%的上市股票投资占比	0.00%	0.00%
九、应收款项占比	7.24%	10.18%
十、持有关联方资产占比	0.38%	1.22%

#### （四）人身保险公司主要经营指标

##### 人身保险公司主要经营指标

公司名称：中国人民健康保险股份有限公司 2022-12-31

单位：万元

指标名称	本季度数	本年度累计数
四、主要经营指标	--	--
（一）保险业务收入	480,766.60	4,102,192.97
（二）净利润	-45,528.51	44,180.31
（三）总资产	9,413,508.88	9,413,508.88
（四）净资产	688,309.24	688,309.24
（五）保险合同负债	5,978,158.87	5,978,158.87
（六）基本每股收益	-0.053	0.052
（七）净资产收益率	-6.58%	6.27%
（八）总资产收益率	-0.48%	0.52%
（九）投资收益率	-0.55%	2.42%
（十）综合投资收益率	-0.02%	1.24%

(五) 偿付能力状况表

S01-偿付能力状况表

公司名称：中国人民健康保险股份有限公司

2022-12-31

单位：万元

行次	项目	期末数	期初数
<b>1</b>	<b>认可资产</b>	<b>9,217,151.17</b>	<b>9,251,073.08</b>
<b>2</b>	<b>认可负债</b>	<b>7,431,147.93</b>	<b>7,325,637.72</b>
<b>3</b>	<b>实际资本</b>	<b>1,786,003.24</b>	<b>1,925,435.36</b>
3.1	核心一级资本	968,078.98	1,027,174.32
3.2	核心二级资本	-75,077.36	-64,456.64
3.3	附属一级资本	893,001.62	962,717.68
3.4	附属二级资本	0.00	0.00
<b>4</b>	<b>最低资本</b>	<b>947,426.56</b>	<b>955,620.18</b>
4.1	量化风险最低资本	937,091.37	945,195.61
4.1.1	寿险业务保险风险最低资本	464,963.82	478,088.94
4.1.2	非寿险业务保险风险最低资本	247,977.90	277,993.75
4.1.3	市场风险最低资本	322,439.59	335,495.24
4.1.4	信用风险最低资本	462,038.01	421,254.77
4.1.5	量化风险分散效应	528,478.56	539,854.67
4.1.6	特定类别保险合同损失吸收效应	31,849.40	27,782.42
4.2	控制风险最低资本	10,335.19	10,424.57
4.3	附加资本	0.00	0.00
<b>5</b>	<b>核心偿付能力溢额</b>	<b>-54,424.94</b>	<b>7,097.50</b>
<b>6</b>	<b>核心偿付能力充足率</b>	<b>94.26%</b>	<b>100.74%</b>
<b>7</b>	<b>综合偿付能力溢额</b>	<b>838,576.68</b>	<b>969,815.18</b>
<b>8</b>	<b>综合偿付能力充足率</b>	<b>188.51%</b>	<b>201.49%</b>

## 四、风险管理能力

### （一）所属的公司类型

公司类型：I 类保险公司  
公司成立日期：2005 年 3 月 31 日  
2021 年度公司签单保费：360.83 亿元  
2021 年度公司总资产：767.73 亿元  
省级分支机构数量：25 家

### （二）监管部门对本公司最近一次偿付能力风险管理评估的结果

公司最近一次即 2017 年监管评估得分为 79.52 分。其中，风险管理基础与环境 16.06 分，风险管理目标与工具 7.63 分，保险风险管理 8.09 分，市场风险管理 7.95 分，信用风险管理 7.70 分，操作风险管理 8.03 分，战略风险管理 8.35 分，声誉风险管理 7.87 分，流动性风险管理 7.84 分。

### （三）报告期内采取的风险管理改进措施以及各项措施的实施进展情况

2022 年四季度，公司持续深入贯彻中央和银保监会风险防控要求，全面落实集团卓越保险战略和“六大战略服务”要求，把握公司发展历史方位，实施“健康工程”战略部署，围绕公司新发展思路和战略目标，持续深化风险防控工作。一是落实集团全面风险管理行动方案，围绕保险业务、投资管理、运营管理等重点领域，持续完善全面风险管理体系，有效夯实风险管理基础。二是持续强化重点风险防控，聚焦财务、投资等重点板块开展风险核查和监督，强化问题整改，有效防范和化解风险。三是聚焦重点领域和业务事项，强化风险监测、评估、预警和提示，加强风险闭环管理，有效防范和化解风险。

### （四）偿付能力风险管理自评估有关情况

公司制定了《2021 年度 SARMRA 自评估工作方案》，编制《SARMRA 自评估工作指引》，组织开展 2021 年度偿付能力风险管理能力自评估工作。自评估覆盖风险管理基础与环境、目标与工具、保险风险管理、市场风险管理、信用风险管理、操作风险管理、战略风险管理、声誉风险管理、流动性风险管理等九大模块，各项自评估得分分别为 92.70 分、98.25 分、91.50 分、95.65 分、95.50 分、94.15 分、98.42 分、94.40 分、95.75 分，加权平均后总分为 94.90 分。针对自评发现的问题，公司编制《SARMRA 自评估缺陷整改责任清单》，通过 OA 发布“风险整改督办单”，做实对标整改工作。以上自评估主要源于公司对监管规则的理解，主观性较强，需要监管机关客观严格评价检验。



## 五、风险综合评级（分类监管）

### （一）最近两次风险综合评级结果

公司最近两次风险综合评级结果：2022 年三季度为 BB 类，四季度为 A 类（中国银行保险监督管理委员会偿二代监管信息系统公布数据）。

### （二）公司已经采取或者拟采取的改进措施

一是根据“偿二代”二期要求，升级风险综合评级信息系统，加强数据审核和校对，进一步提高数据的准确性、合规性和完整性。二是严格执行《风险综合评级管理办法》要求，压实指标牵头管理责任，加强指标监测和分析，强化失分指标提示和整改，积极改善风险状况。三是加强考核和监督，已将风险综合评级纳入总部部门年度绩效考核范畴，对相关责任部门实施考核。

### （三）操作风险、战略风险、声誉风险和流动性风险自评估有关情况

公司每季度结合监管评分要点对自身操作风险、战略风险、声誉风险和流动性风险开展自评估。2022 年四季度，公司上述风险总体可控，具体情况如下：

1. 操作风险。公司持续完善关键风险指标体系，优化风险应对控制流程，定期开展操作风险指标监测、分析和应对；以年度洗钱风险评估工作为契机，结合健康险公司特点和业务发展实际，进一步推动健全反洗钱工作机制和流程，有效提升反洗钱工作水平；进一步落实《2022 年度审计整改“回头看”工作方案》，持续推动审计整改工作，巩固审计整改成效。四季度，公司操作风险总体可控。

2. 战略风险。公司深入学习宣传贯彻党的二十大精神，持续贯彻落实集团卓越保险战略和“六大战略服务”要求，推进“健康工程”战略落地实施，坚持价值导向，推动公司高质量可持续发展；强化战略执行情况监测，定期开展业务追踪分析，做好重点业务和重点指标监控，推动转型发展取得实效。四季度，公司战略风险总体可控。

3. 声誉风险。公司坚持 7x24 小时实时监测、排查、管理和应对工作，及时响应分办，防范和化解声誉风险；持续完善投诉管理工作联动机制，加强案件处理和跟踪督导；每周开展重大风险事项报告，妥善应对信访和投诉案件，切实增强舆情应对能力。四季度，公司声誉风险总体可控。

4. 流动性风险。公司定期评估、监测现有和潜在流动性风险及其重大变化，根据现金流监测情况和变化趋势，提前做好流动性资产统筹安排，妥善应对给付需求；加强流动性风险指标的监测分析，定期进行压力测试，充分利用金融市场与工具，加强融资能力，降低流动性风险。四季度，公司流动性风险总体可控。

## 六、重大事项

### （一）报告期内新获批筹建和开业的省级分支机构

2022 年 4 季度无新获批筹和开业的省级机构。

### （二）报告期内重大再保险合同

报告期内，重大再保险合同为健康险成数再保险主合同及其补充协议一、补充协议二，该合同于 2018 年 7 月、2018 年 10 月、2020 年 8 月与中国人寿再保险有限责任公司签署。合同期间为不定期，分出险种主要为健康金福悠享保个人医疗保险（2018 款）和人保健康悠享保个人医疗保险及附加险等。该合同采用成数分保方式，其中主合同及补充协议一的分出比例为 40%，分保手续费率为 33%；补充协议二的分出比例为 22%，分保手续费率主险为 37.5%、附加险为 50%。报告期内，上述合同共分出保费 6.09 亿元，摊回分保手续费 5.28 亿元，摊回赔款 2.64 亿元。

### （三）报告期内退保金额和综合退保率居前三位的产品

#### 1. 退保金额前三的产品

产品名称	产品类型	销售渠道	报告期		年度累计	
			退保率	退保规模 (万元)	退保率	退保规模 (万元)
康利人生两全保险（分红型）	长期险-分红	银保	0.25%	5,857.31	1.38%	33,399.51
健康金福悠享保个人医疗保险（2018 款）	长期险-传统	电商	0.14%	1,788.35	0.39%	8,161.28
人保健康鑫享如意重大疾病保险	长期险-传统	电商	0.33%	984.09	0.87%	3,618.76

#### 2. 退保率前三的产品

产品名称	产品类型	销售渠道	报告期		年度累计	
			退保率	退保规模 (万元)	退保率	退保规模 (万元)
福泽一生个人护理保险（万能型）	长期险-万能	个险	2.63%	776.04	8.89%	2,766.39
健康人生个人护理保险（万能型，C 款）	长期险-万能	个险	2.29%	103.55	10.74%	527.50
金元宝个人护理保险（万能型）	长期险-万能	个险	2.26%	131.76	11.62%	757.75

### （四）报告期内重大投资行为

本报告期内未开展新项目重大投资，已投资项目“人保北方信息中心管理有限公司”于 2022 年 11 月 29 日新增提款 623.90 万元，该项目合计提款 7563.7 万元。

#### **（五）报告期内重大投资损失**

本报告期内未发生重大投资损失。

#### **（六）报告期内各项重大融资事项**

本报告期内未发生重大融资事项。

#### **（七）报告期内各项重大关联交易**

公司与中国人保资产管理有限公司（以下简称“人保资产”）于 2022 年 11 月 15 日签订《资产委托管理协议》及《资产委托管理补充协议》。《资产委托管理协议》主要明确了委托投资管理的原则、委托资产账户的设置及管理、投后管理、委受托双方权利及义务、风险监控等方面的内容。《资产委托管理补充协议》主要明确了基础及超额委托资产管理费计提机制、惩罚机制、委托资产管理费支付方式、数据管理要求、投后管理要求等方面内容。协议有效期为 2022 年 1 月 1 日至 2024 年 12 月 31 日。预计 2022 年至 2024 年支付给人保资产的委托资产管理费不超过 1 亿元/年。具体支付金额以实际发生为准。

以上协议属于关联交易统一协议，根据《银行保险机构关联交易管理办法》（中国银行保险监督管理委员会令[2022]1 号）相关规定，“统一交易协议的签订、续签、实质性变更，应按照重大关联交易进行内部审查、报告和披露”。

#### **（八）报告期内重大担保事项**

本报告期内未发生重大担保事项。

#### **（九）对公司目前或未来的偿付能力有重大影响的其他事项**

本报告期内未发生对公司目前或未来的偿付能力有重大影响的其他事项。

## 七、管理层分析与讨论

### （一）偿付能力充足率变化及原因分析

本季度末，公司综合偿付能力充足率为 188.51%，相比上季度末下降 12.98 个百分点，核心偿付能力充足率为 94.26%，相较上季度末下降 6.48 个百分点，偿付能力下降主要是由于实际资本下降幅度大于最低资本下降幅度所致。公司实际资本为 178.60 亿元，相较上季度末减少 13.94 亿元，导致综合偿付能力充足率下降约 14.60 个百分点。其中，核心资本较上季度末减少 6.97 亿元，附属资本较上季度末减少 6.97 亿元。公司最低资本为 94.74 亿元，相较上季度末减少 0.82 亿元，导致综合偿付能力充足率约上升 1.62 个百分点，其中，保险风险最低资本减少 4.31 亿元，市场风险最低资本减少 1.31 亿元，信用风险最低资本增加 4.08 亿元。

综合影响，公司综合偿付能力充足率、核心偿付能力充足率均远高于监管要求，公司偿付能力充足。

### （二）流动性风险监管指标分析

基本情景下整体流动性覆盖率（LCR1）未来 3 个月为 159.61%，未来 12 个月为 149.38%，均大于 100%；必测压力情景下公司整体流动性覆盖率（LCR2）未来 3 个月为 298.84%，未来 12 个月为 186.44%，均大于 100%；必测压力情景下不考虑资产变现的流动性覆盖率（LCR3）未来 3 个月为 78.31%，未来 12 个月为 81.34%，均大于 50%。

最近两个季度经营活动净现金流回溯不利偏差率分别为 173.96%、207.49%，未连续低于 -30%。

公司过去两个会计年度及当年累计的净现金流分别为 9.66 亿元、-10.28 亿元和 10.75 亿元，未连续小于 0。

### （三）风险综合评级结果变化及原因分析

公司 2022 年四季度风险综合评级结果为 A 类（中国银行保险监督管理委员会偿二代监管信息系统公布数据）。公司以问题导向分析失分原因、分解任务、压实责任，严格数据填报及审批程序，做好指标动态监测、分析和对标管理，及时采取措施改善评级结果。

### （四）公司面临的主要风险分析

一是关注宏观经济不确定带来的风险挑战。虽然公司目前总体风险可控，但当前世界政治经济形势动荡，金融市场波动加剧，给公司带来不确定风险因素。二是关注短期险业务成本较高对公司盈利带来的风险。由于部分机构业务增量不足，同时存量业务赔款支出增加导致综合成本率较高。个别机构社保业务保费回补未能及时清算到账，部分项目超预估赔付。三是关注“偿二代”二期工程实施给公司全面风险管理能力带来的挑战。监管新规对公司偿付能力全面风险管理能力提出了更科学细致的定性监管要求，更关注“遵循有效性”，进一步强调了风险管理实质大于形式。公司已接受“偿二代”监管新规发布后的现场监管评估，评估结果将直接影响公司最低资本需求，并对公司机构设置、业务开展、品牌声誉均将产生影响。

### （五）提高偿付能力风险管理能力的改进措施和目标

一是强化战略引领，推进业务有效益发展。在健康中国战略与服务全民医保体系建设的大局中，加强主力业务渠道建设，推动业务持续稳健发展。二是坚持价值创造，完善财务核

算和经营绩效考核机制，引导分支机构加快发展高价值业务，增强考核管理的穿透性。三是以整改 2022 年度 SARMRA 监管评估、风险综合评级结果反馈的问题为契机，进一步健全公司风险管理机制和流程，不断提升风险管理水平。四是强化基础管理，坚持合规稳健经营，加强重点风险防控，聚焦重点机构、重点业务和重点环节，强化风险识别、监测、提示和整改的闭环管理。

## 八、外部机构意见

### （一）审计意见

会计师事务所名称	出具的意见时间	审计意见类型	意见主要内容及结果
普华永道中天会计师事务所(特殊普通合伙)	2023年3月28日	标准的无保留意见	中国人民健康保险股份有限公司2022年第4季度偿付能力专题财务报表在所有重大方面按照偿付能力专题财务报表附注二所述的编制基础编制。

### （二）有关事项审核意见

本报告期内未收到有关事项审核意见。

### （三）信用评级有关信息

截止2022年四季度末，公司主体信用等级为AAA，评级展望为稳定。

### （四）报告期内外部机构的更换情况

本报告期内未发生外部机构更换。

## 九、实际资本

S02-实际资本表

公司名称：中国人民健康保险股份有限公司 2022-12-31

单位：万元

行次	项目	期末数	期初数
<b>1</b>	<b>核心一级资本</b>	<b>968,078.98</b>	<b>1,027,174.32</b>
1.1	净资产	688,309.24	695,677.92
1.2	对净资产的调整额	279,769.74	331,496.40
1.2.1	各项非认可资产的账面价值	-38,369.41	-36,175.68
1.2.2	长期股权投资的认可价值与账面价值的差额	0.00	0.00
1.2.3	投资性房地产（包括保险公司以物权方式或通过子公司等方式持有的投资性房地产）的公允价值增值（扣除减值、折旧及所得税影响）	-3,255.64	-1,809.94
1.2.4	递延所得税资产（由经营性亏损引起的递延所得税资产除外）	0.00	-18,528.20
1.2.5	对农业保险提取的大灾风险准备金	0.00	0.00
1.2.6	计入核心一级资本的保单未来盈余	476,928.09	497,679.60
1.2.7	符合核心一级资本标准的负债类资本工具且按规定可计入核心一级资本的金额	0.00	0.00
1.2.8	银保监会规定的其他调整项目	-155,533.30	-109,669.37
<b>2</b>	<b>核心二级资本</b>	<b>-75,077.36</b>	<b>-64,456.64</b>
<b>3</b>	<b>附属一级资本</b>	<b>893,001.62</b>	<b>962,717.68</b>
<b>4</b>	<b>附属二级资本</b>	<b>0.00</b>	<b>0.00</b>
<b>5</b>	<b>实际资本合计</b>	<b>1,786,003.24</b>	<b>1,925,435.36</b>

### S03-认可资产表

公司名称：中国人民健康保险股份有限公司 2022-12-31

单位：万元

行次	项目	期末数			期初数		
		账面价值	非认可价值	认可价值	账面价值	非认可价值	认可价值
1	现金及流动性管理工具	353,265.10	0.00	353,265.10	268,643.02	0.00	268,643.02
2	投资资产	7,584,794.29	2,454.99	7,582,339.30	7,348,159.21	1,613.02	7,346,546.20
3	在子公司、合营企业和联营企业中的权益	6,752.77	0.00	6,752.77	6,559.10	0.00	6,559.10
4	再保险资产	875,990.04	155,533.30	720,456.75	906,145.71	109,669.37	796,476.34
5	应收及预付款项	497,873.30	0.00	497,873.30	758,448.00	0.00	758,448.00
6	固定资产	22,233.03	0.00	22,233.03	22,400.74	0.00	22,400.74
7	土地使用权	10,766.39	0.00	10,766.39	10,840.81	0.00	10,840.81
8	独立账户资产	0.00	0.00	0.00	0.00	0.00	0.00
9	其他认可资产	61,833.95	38,369.41	23,464.54	77,334.56	36,175.68	41,158.88
10	合计	9,413,508.88	196,357.70	9,217,151.17	9,398,531.16	147,458.07	9,251,073.08



S04-认可负债表

公司名称：中国人民健康保险股份有限公司 2022-12-31

单位：万元

行次	项目	期末数			期初数		
		账面价值	非认可价值	认可价值	账面价值	非认可价值	认可价值
1	准备金负债	5,978,158.87	1,697,711.97	4,280,446.90	6,361,558.68	1,567,040.15	4,794,518.53
2	金融负债	1,187,340.97	0.00	1,187,340.97	876,932.68	0.00	876,932.68
3	应付及预收款项	1,258,823.54	0.00	1,258,823.54	1,163,823.59	0.00	1,163,823.59
4	预计负债	0.00	0.00	0.00	0.00	0.00	0.00
5	独立账户负债	0.00	0.00	0.00	0.00	0.00	0.00
6	资本性负债	300,876.26	-403,660.26	704,536.52	300,538.28	-189,824.64	490,362.92
7	其他认可负债	0.00	0.00	0.00	0.00	0.00	0.00
8	认可负债合计	8,725,199.64	1,294,051.71	7,431,147.93	8,702,853.24	1,377,215.51	7,325,637.72

## 十、最低资本

S05-最低资本表

公司名称：中国人民健康保险股份有限公司 2022-12-31

单位：万元

行次	项目	期末数	期初数
<b>1</b>	<b>量化风险最低资本</b>	<b>937,091.37</b>	<b>945,195.61</b>
<b>1.1</b>	<b>寿险业务保险风险最低资本合计</b>	<b>464,963.82</b>	<b>478,088.94</b>
1.1.1	寿险业务保险风险-损失发生风险最低资本	451,284.04	465,485.71
1.1.2	寿险业务保险风险-退保风险最低资本	51,813.96	47,659.65
1.1.3	寿险业务保险风险-费用风险最低资本	22,618.38	21,774.88
1.1.4	寿险业务保险风险-风险分散效应	60,752.55	56,831.30
<b>1.2</b>	<b>非寿险业务保险风险最低资本合计</b>	<b>247,977.90</b>	<b>277,993.75</b>
1.2.1	非寿险业务保险风险-保费及准备金风险最低资本	247,977.90	277,993.75
1.2.2	非寿险业务保险风险-巨灾风险最低资本	0.00	0.00
1.2.3	非寿险业务保险风险-风险分散效应	0.00	0.00
<b>1.3</b>	<b>市场风险-最低资本合计</b>	<b>322,439.59</b>	<b>335,495.24</b>
1.3.1	市场风险-利率风险最低资本	94,800.45	18,787.94
1.3.2	市场风险-权益价格风险最低资本	300,554.92	316,521.52
1.3.3	市场风险-房地产价格风险最低资本	11,747.83	11,771.57
1.3.4	市场风险-境外固定收益类资产价格风险最低资本	0.00	0.00
1.3.5	市场风险-境外权益类资产价格风险最低资本	36,378.56	34,283.29
1.3.6	市场风险-汇率风险最低资本	865.65	875.38
1.3.7	市场风险-风险分散效应	121,907.83	46,744.45
<b>1.4</b>	<b>信用风险-最低资本合计</b>	<b>462,038.01</b>	<b>421,254.77</b>
1.4.1	信用风险-利差风险最低资本	192,888.88	192,576.36
1.4.2	信用风险-交易对手违约风险最低资本	374,386.80	329,596.28
1.4.3	信用风险-风险分散效应	105,237.67	100,917.86
<b>1.5</b>	<b>量化风险分散效应</b>	<b>528,478.56</b>	<b>539,854.67</b>
<b>1.6</b>	<b>特定类别保险合同损失吸收效应</b>	<b>31,849.40</b>	<b>27,782.42</b>
1.6.1	损失吸收调整-不考虑上限	31,849.40	27,782.42
1.6.2	损失吸收效应调整上限	119,727.95	103,596.09
<b>2</b>	<b>控制风险最低资本</b>	<b>10,335.19</b>	<b>10,424.57</b>
<b>3</b>	<b>附加资本</b>	<b>0.00</b>	<b>0.00</b>

3.1	逆周期附加资本	0.00	0.00
3.2	D-SII 附加资本	0.00	0.00
3.3	G-SII 附加资本	0.00	0.00
3.4	其他附加资本	0.00	0.00
<b>4</b>	<b>最低资本</b>	<b>947,426.56</b>	<b>955,620.18</b>