

保險公司
償付能力季度報告摘要

中國人民健康保險股份有限公司
PICC Health Insurance Company Limited

2026 年第 1 季度

公司简介和报告联系人

公司名称：中国人民健康保险股份有限公司

公司英文名称：PICC Health Insurance Company Limited

法定代表人：邵利铎

注册地址：北京市西城区丰汇园 11 号丰汇时代大厦南翼 7-10 层、东翼 17-18 层

注册资本：人民币 8,568,414,737 元

经营保险业务许可证号：000085

开业时间：2005 年 4 月 8 日

经营范围：与国家医疗保障政策配套、受政府委托的健康保险业务；各种人民币和外币的健康保险业务、意外伤害保险业务；与健康保险有关的咨询服务业务及代理业务；与健康保险有关的再保险业务；国家法律、法规允许的资金运用业务；中国银保监会批准的其他业务。(市场主体依法自主选择经营项目，开展经营活动；依法须经批准的项目，经相关部门批准后依批准的内容开展经营活动；不得从事国家和本市产业政策禁止和限制类项目的经营活动。)

经营区域：25 家分公司，分别为：北京分公司、深圳分公司、青岛分公司、云南分公司、上海分公司、江苏分公司、山东分公司、浙江分公司、辽宁分公司、天津分公司、福建分公司、广东分公司、四川分公司、河南分公司、河北分公司、安徽分公司、大连分公司、湖南分公司、山西分公司、湖北分公司、内蒙古分公司、陕西分公司、新疆分公司、江西分公司、吉林分公司

报告联系人姓名：闫鹏

办公室电话：010-58332661

移动电话：13718117853

电子信箱：yanpeng@picchealth.com

目 录

一、董事会和管理层声明	1
二、基本情况	2
三、主要指标表	7
四、风险管理能力	14
五、风险综合评级（分类监管）	15
六、重大事项	16
七、管理层分析与讨论	18
八、外部机构意见	19
九、实际资本	20
十、最低资本	23

一、董事会和管理层声明

（一）董事会和管理层声明

本报告已经公司董事长批准，公司董事长和管理层保证本报告所载资料不存在任何虚假记载、误导性陈述或者重大遗漏，内容真实、准确、完整、合规，并对我们的保证承担个别和连带的法律责任。

特此声明。

（二）董事会对季度报告的审议情况

不适用。

二、基本情况

(一) 股权结构和股东情况，以及报告期内的变动情况

1. 股权结构及其变动

(单位：万股或万元)

股权类别	期初		本期股份或股权的增减				期末	
	股份或出资额	占比 (%)	股东增资	公积金转增及分配股票股利	股权转让	小计	股份或出资额	占比 (%)
国有法人股	837,841.47	97.78%	-	-	-	-	837,841.47	97.78%
外资股	19,000	2.22%	-	-	-	-	19,000	2.22%
合计	856,841.47	100%	-	-	-	-	856,841.47	100%

2. 实际控制人

中国人民保险集团股份有限公司持有公司 69.32% 股份，为公司第一大股东，中国人民财产保险股份有限公司持有公司 24.73% 股份，为公司第二大股东。其他股东持股比例均未超过 3%。

中华人民共和国财政部持有中国人民保险集团股份有限公司 60.84% 股份。

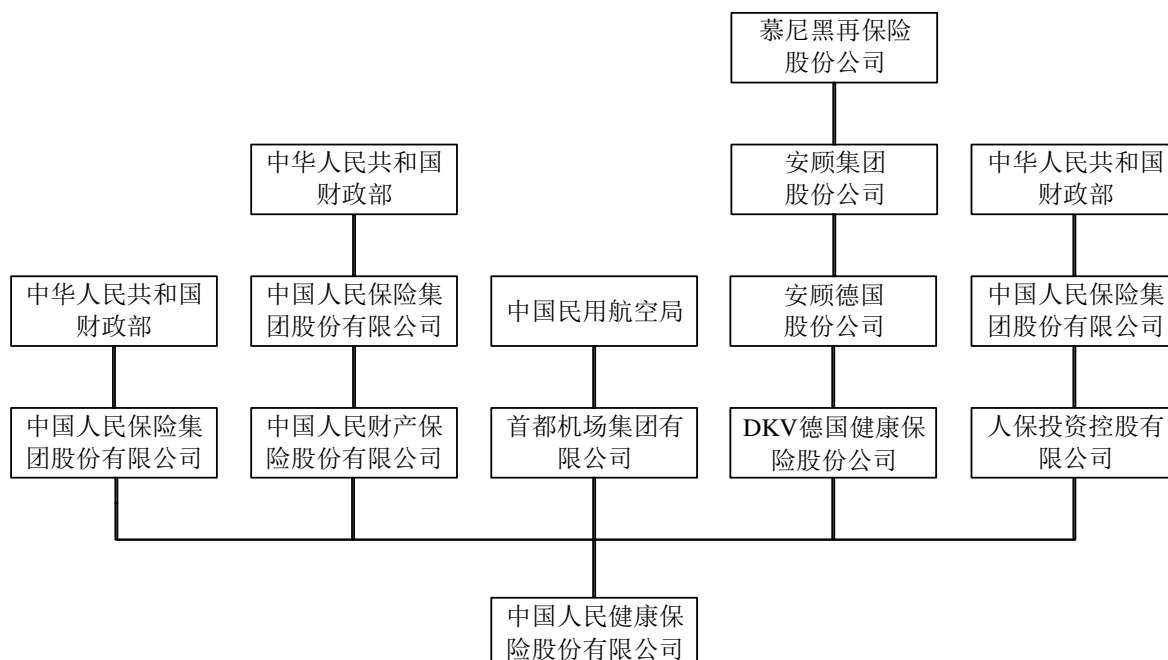

3. 报告期末所有股东的持股情况及关联方关系

(按照股东报告期末所持股份比例降序填列, 单位: 万股或万元)

股东名称	股东所持股份类别	报告期内持股数量或出资额变化	报告期末持股数量或出资额	报告期末持股比例	股东所持股份状态
中国人民保险集团股份有限公司	国有股	-	593,995.53	69.32%	正常
中国人民财产保险股份有限公司	国有股	-	211,864.41	24.73%	正常
首都机场集团有限公司	国有股	-	20,000.00	2.33%	正常
DKV 德国健康保险股份公司	外资股	-	19,000.00	2.22%	正常
人保投资控股有限公司	国有股	-	11,981.53	1.40%	正常
合计	-	-	856,841.47	100%	-
股东关联方关系的说明	中国人民保险集团股份有限公司持有中国人民财产保险股份有限公司 68.98% 股权, 持有人保投资控股有限公司 100% 股权				

4. 董事、监事和高级管理人员的持股情况

本报告期末无董事和高级管理人员持有公司股份。

5. 报告期内股权转让情况

本报告期内无股权转让情况。

(二) 董事、监事和总公司高级管理人员

1. 董事、监事和总公司高级管理人员的基本情况

(1) 董事基本情况

公司董事会共有 8 名董事。

赵鹏, 53 岁, 现为本公司非执行董事, 董事长, 中国人民保险集团股份有限公司执行董事、副董事长、总裁、财务负责人。任职资格核准文号为金复(2023)488 号。赵先生曾任中国农业发展银行副行长; 中国人寿保险(集团)公司副总裁兼中国人寿保险股份有限公司执行董事、总裁。2023 年 12 月任本公司非执行董事、董事长至今。赵先生亦兼任中国人民人寿保险股份有限公司董事长; 中国保险学会理事会副会长; 中国国际商会副会长。赵先生拥有中央财经大学经济学硕士学位, 清华大学工商管理硕士学位。

邵利铎, 59 岁, 高级工程师, 享受国务院政府特殊津贴专家。现为本公司执行董事、总裁、首席风险官。任职资格核准文号为银保监复(2022)108 号。邵先生曾任中国人民财产保险股份有限公司车险部副总经理、信息技术部副总经理(主持工作)、信息技术部总经理; 中国人民财产保险股份有限公司首席信息技术官、总裁助理、副总裁。2022 年 3 月任本公司执行董事、2022 年 9 月任本公司总裁至今。邵先生亦兼任人保健康管理有限公司董事长; 中国保险学会常务理事; 中国保险学会智库专家; 中国保险行业协会人身险专业委员会副主任委员; 中国保险行业协会第四届健康保险专业委员会副主任委员; 中国保险行业协会理事。邵先生拥有北京师范大学理学博士学位。

王彤, 54 岁, 高级经济师。现为本公司执行董事、副总裁。任职资格核准文号为金复(2024)357 号。王先生曾任中国人民财产保险股份有限公司深圳市分公司副总经理; 中国人民健康保险股份有限公司深圳分公司总经理; 中国人民健康保险股份有限公司互联网保险事业部总经理。2023 年 4 月任本公司副总裁、2024 年 5 月任本公司执行董事至今。王先生亦兼任中国保险学会智库专家; 中国保险行业协会反保险欺诈专业委员会委员; 中国保险行业协会第四届资金运用专业委员会委员。王先生拥有南开大学经济学博士学位。

甘露，50岁，经济师。现为本公司执行董事、副总裁、审计责任人。任职资格核准文号为金复（2024）354号。甘先生曾任中国人寿保险股份有限公司办公室秘书处高级经理；中国人民保险集团股份有限公司办公室总经理；中国人民人寿保险股份有限公司合规负责人、首席风险官；保互通（北京）有限公司执行董事。2024年3月任本公司副总裁、2024年5月任本公司执行董事、2025年3月任本公司审计责任人至今。甘先生亦兼任中国保险行业协会声誉风险管理专业委员会委员；中国保险行业协会第五届公司治理与内审专业委员会委员。甘先生拥有英国东英吉利大学理学硕士学位。

吕晨，54岁，高级经济师。现为本公司非执行董事，中国人民财产保险股份有限公司副总裁。任职资格核准文号为金复（2024）649号。吕先生曾任中保财产保险有限公司国际部总经理助理；中国人保控股公司国际部副总经理；中国人民保险集团公司国际部/政策性保险营业部总经理；中国人民保险集团股份有限公司国际部/培训部总经理；中国人民保险集团股份有限公司业务总监；中国人民财产保险股份有限公司总裁助理兼吉林省分公司总经理。2024年10月任本公司非执行董事，2023年10月任中国人民财产保险股份有限公司副总裁至今。吕先生亦兼任华夏银行股份有限公司非执行董事；中国保险行业协会声誉风险管理专业委员会副主任委员；中国金融思想政治工作研究会理事会理事；中国保险资产管理业协会保险机构投资者专业委员会副主任委员；中国人保公益慈善基金会副理事长。吕先生拥有北京大学工商管理硕士学位。

林竹（女），52岁，现为本公司非执行董事，首都机场集团有限公司经营管理部副总经理。任职资格核准文号为保监许可（2016）932号。林女士曾任职于北京宏棉实业有限责任公司、北京国富投资管理有限公司资产管理部。2016年9月任本公司非执行董事至今。林女士亦兼任中航鑫港担保有限公司董事；北京民航机场巴士有限公司董事；中航油空港（北京）石油有限公司董事。林女士拥有澳大利亚新南威尔士大学商学硕士学位。

柯杨（女），70岁，研究员、教授，美国医学科学院外籍院士。现为本公司独立董事，北京大学肿瘤医院（北京肿瘤防治研究所、北京肿瘤医院）遗传研究室主任、博士生导师。任职资格核准文号为银保监复（2022）108号。柯女士曾任美国国立卫生院（NIH）国家癌症研究所（NCI）人类癌变研究室访问学者；北京大学常务副校长、医学部常务副主任。2022年3月任本公司独立董事至今。柯女士亦兼任腾讯控股有限公司独立非执行董事；康诺亚生物医药科技有限公司独立非执行董事；北医校友会会长；中国癌症基金会副会长。柯女士毕业于北京医学院（北京医科大学、北京大学医学部），获得医学硕士学位。

林庆贤，62岁，研究员、教授。现为本公司独立董事。任职资格核准文号为银保监复（2022）108号。林先生曾任北京某总医院副院长；医院船首任院长；中国健康养老产业集团高级顾问、医疗总监；全军卫勤专委会副主委；全军医疗质量专委会常委；中国医学救援协会常务理事；中国非公立医疗机构协会副秘书长。2022年3月任本公司独立董事至今。林先生亦兼任国家发改委产业与技术经济研究所客座研究员；国家卫健委现代医院管理能力建设社会办医专委会副主委。林先生毕业于国防大学联合勤务学院（解放军后勤指挥学院），获军事卫勤硕士学位，曾先后赴剑桥、哈佛大学参加医疗保障体制、医院管理等培训。

（2）总公司高级管理人员基本情况

本公司共有7位高级管理人员。

邵利铎，59岁，理学博士，高级工程师，本公司党委书记、总裁。邵先生现亦兼任人保健康管理有限公司董事长。邵先生于1998年加入中保财产保险有限公司，历任人保财险车险部副总经理、信息技术部副总经理（主持工作）、信息技术部总经理，人保财险首席信息技术官、总裁助理、副总裁。邵先生在中国保险行业拥有二十多年经营管理工作的丰富经验。2021年10月任本公司党委副书记，2021年11月任本公司副总裁（主持工作），副总裁（主持工作）任职资格核准文号为银保监复（2021）874号。2022年9月起任本公司党委书记、总裁，已按规定向中国银保监会进行任职报告。

周建罡，53岁，法律硕士，经济师，本公司党委委员、纪委书记。周先生于2004年4月进入中国人保控股公司，曾任人保投资控股有限公司法律合规部/风险管理部总经理、资产经营部总经理，人保投资控股有限公司总裁助理。2021年9月起任本公司党委委员、纪委书记。

王彤，54岁，经济学博士，高级经济师，本公司党委委员、副总裁。王先生于1994年7月加入中国人民保险公司，历任人保财险深圳市分公司党委委员、副总经理，人保健康深圳分公司党委书记、总经理。2022年7月起任本公司党委委员，2023年4月起任本公司副总裁，副总裁任职资格核准文号为银保监复〔2023〕162号。

甘露，50岁，理学硕士，经济师。本公司党委委员、副总裁、审计责任人。甘先生于1997年8月进入中保人寿有限公司，1998年9月至2000年9月在英国东英吉利大学学习，获商业管理理学硕士学位。2000年10月进入中国人寿保险公司，曾任中国人寿办公室秘书处高级经理，2007年3月进入中国人保控股公司，历任人保集团办公室总经理、党委办公室主任，人保寿险合规负责人、纪委副书记、首席风险官，保互通执行董事、党委书记。2023年9月起任本公司党委委员，2024年3月起任本公司副总裁，副总裁任职资格核准文号为金复〔2024〕128号。2025年3月起任本公司审计责任人，审计责任人核准文号为金复〔2025〕167号。

温家振，51岁，理学硕士，中国精算师，本公司党委委员、副总裁、总精算师、财务负责人。温先生于2017年7月加入中国人民健康保险股份有限公司，2017年8月起任精算部总经理。2018年6月起任本公司总精算师，总精算师任职资格核准文号为银保监许可〔2018〕391号。2024年4月起任本公司财务负责人，财务负责人任职资格核准文号为金复〔2024〕284号。2025年11月起任本公司党委委员，2026年2月起任本公司副总裁，副总裁任职资格核准文号为金复〔2026〕100号。

张万强，54岁，工程硕士，高级经济师，本公司党委委员、副总裁。张先生现亦兼任人保健康管理有限公司党委书记。张先生于1993年8月加入中国人民保险公司，1996年5月进入中国人寿保险股份有限公司，曾任中国人寿商洛市分公司党委委员、副总经理，延安市分公司党委书记、总经理。2010年1月进入中国人民健康保险股份有限公司，曾任人保健康陕西分公司党委委员、副总经理，江西及湖南分公司党委书记、总经理，2017年6月起任社会保险事业部总经理，2025年11月起任本公司党委委员，2026年2月起任本公司副总裁。副总裁任职资格核准文号为金复〔2026〕101号。

初丽丽，51岁，经济学学士，高级经济师，本公司首席合规官。初女士于1994年8月加入中国人民保险公司，2004年11月加入人保健康，曾任法律合规部/风险管理部总经理、合规负责人，合规负责人核准文号为银保监复〔2022〕123号。2026年1月起任本公司首席合规官兼法律合规部总经理、风险管理部总经理，首席合规官任职事宜已按规定向国家金融监督管理总局报告。

2. 董事、监事和总公司高级管理人员的变更情况

经中国人民健康保险股份有限公司第四届董事会第三十八次会议决定，并经国家金融监督管理总局任职资格核准，温家振先生、张万强先生自2026年2月25日起担任中国人民健康保险股份有限公司副总裁。

经中国人民健康保险股份有限公司第四届董事会第三十八次会议决定，初丽丽女士自2026年1月16日起担任中国人民健康保险股份有限公司首席合规官，不再担任中国人民健康保险股份有限公司合规负责人职务。

3. 董事、监事和总公司高级管理人员的薪酬情况

根据《保险公司偿付能力监管规则第18号：偿付能力报告》第十八条有关规定，保险公司应当在第四季度报告中列报关于董事、监事和总公司高级管理人员本年度薪酬的相关信息，本季度无需列报。

(三) 子公司、合营企业和联营企业

名称	与本公司关系	报告期初		报告期末		本期变动	
		持有股份（股）或出资额（元）	持股比例	持有股份（股）或出资额（元）	持股比例	持有股份（股）或出资额（元）	持股比例
中保不动产（深圳）有限公司	联营企业	568263244.61	12.5%	568263244.61	12.5%	0	0%
人保健康管理有限公司	子公司	200000000	100%	200000000	100%	0	0%

(四) 报告期内违规及受处罚情况

1. 金融监管部门和其他政府部门对保险公司及其董事、监事、总公司高级管理人员的行政处罚情况

本报告期内，淮南中心支公司因丢失发票，受到罚款 0.038 万元行政处罚；安庆中心支公司因银保渠道佣金发放不真实，受到罚款 17 万元行政处罚。

2. 保险公司董事、监事、总公司部门级别及以上管理人员和省级分公司高级管理人员发生的移交司法机关的违法行为的情况

本报告期内，公司董事、监事、总公司部门级别及以上管理人员和省级分公司高级管理人员未发生移交司法机关的违法行为。

3. 被银保监会采取的监管措施

本报告期内未发生国家金融监督管理总局对总公司采取监管措施的情形。

三、主要指标表

(一) 偿付能力充足率指标

	指标名称	本季度数 (单位: 万元)	上季度数 (单位: 万元)	下季度预测数 (单位: 万元)
1	认可资产	18,900,135.14	17,163,205.61	19,239,490.80
2	认可负债	14,129,892.89	12,563,237.97	14,247,295.00
3	实际资本	4,770,242.25	4,599,967.64	4,992,195.81
3.1	核心一级资本	1,898,599.68	1,990,304.71	2,018,026.44
3.2	核心二级资本	596,959.40	433,065.24	608,902.35
3.3	附属一级资本	1,650,793.41	1,570,755.21	1,708,534.82
3.4	附属二级资本	623,889.77	605,842.49	656,732.20
4	最低资本	1,817,751.84	1,719,881.80	2,223,605.19
4.1	可资本化风险最低资本	1,804,959.28	1,707,778.00	2,207,956.40
4.2	控制风险最低资本	12,792.57	12,103.80	15,648.79
4.3	附加资本	-	-	-
5	核心偿付能力溢额	677,807.23	703,488.15	403,323.60
6	核心偿付能力充足率	137.29%	140.90%	118.14%
7	综合偿付能力溢额	2,952,490.41	2,880,085.85	2,768,590.62
8	综合偿付能力充足率	262.43%	267.46%	224.51%

(二) 流动性风险监管指标

1. 流动性覆盖率

(1) 基础情景

项目	本季度数	本季度数	上季度数	上季度数
	未来 3 个月	未来 12 个月	未来 3 个月	未来 12 个月
LCR1 (基本情景下公司整体流动性覆盖率)	189.72%	157.08%	163.52%	171.18%

(2) 必测压力情景

项目	本季度数	本季度数	上季度数	上季度数
	未来 3 个月	未来 12 个月	未来 3 个月	未来 12 个月
LCR2 (压力情景下公司整体流动性覆盖率)	629.52%	202.65%	457.49%	270.26%
LCR3 (压力情景下不考虑资产变现的流动性覆盖率)	131.86%	93.03%	75.50%	107.69%

(3) 自测压力情景

项目	本季度数	本季度数	上季度数	上季度数
	未来 3 个月	未来 12 个月	未来 3 个月	未来 12 个月
LCR2 (压力情景下公司整体流动性覆盖率)	826.17%	278.16%	572.46%	313.99%
LCR3 (压力情景下不考虑资产变现的流动性覆盖率)	183.76%	152.58%	160.75%	169.01%

2. 公司净现金流:

项目	本季度数 (单位: 万元)	上季度数 (单位: 万元)
1. 本年度累计净现金流	244,003.16	46,093.81
2. 上一会计年度净现金流	46,093.81	32,151.01
3. 上一会计年度之前的会计年度净现金流	32,151.01	-182,914.80

3. 经营活动净现金流回溯不利偏差率

项目	本季度	上季度
经营活动净现金流回溯不利偏差率	52.24%	146.97%

(三) 流动性风险监测指标

监测指标	本季度数	上季度数
一、经营活动净现金流（单位：万元）	1,060,352.16	1,818,996.44
二、综合退保率	0.38%	1.01%
三、分红/万能账户业务净现金流		
1. 分红账户（单位：万元）	351,277.61	483,024.86
2. 万能账户（单位：万元）	5,062.16	-16,767.02
四、规模保费同比增速	18.99%	15.43%
五、现金及流动性管理工具占比	3.14%	2.29%
六、季均融资杠杆比例	8.09%	9.34%
七、AA 级（含）以下境内固定收益类资产占比	0.00%	0.00%
八、持股比例大于 5%的上市股票投资占比	0.00%	0.00%
九、应收款项占比	11.97%	7.98%
十、持有关联方资产占比	0.00%	0.01%

(四) 近三年（综合）投资收益率

近三年平均投资收益率	3.69%
近三年平均综合投资收益率	4.27%

注：表中的近三年平均投资收益率、近三年平均综合投资收益率指标根据财政部于 2006 年发布的《企业会计准则第 22 号——金融工具确认和计量》《企业会计准则第 25 号——原保险合同》《企业会计准则第 26 号——再保险合同》和于 2009 年发布的《保险合同相关会计处理规定》（合称“旧准则”）结果，按照《保险公司偿付能力监管规则第 18 号：偿付能力报告》的相关规定编制。

(五) 人身保险公司主要经营指标

人身保险公司主要经营指标

公司名称：中国人民健康保险股份有限公司 2026-03-31

单位：万元

指标名称	本季度数	本年度累计数
六、主要经营指标	--	--
(一) 保险业务收入	3,331,175.46	3,331,175.46
(二) 净利润	196,529.99	196,529.99
(三) 总资产	16,289,656.80	16,289,656.80
(四) 净资产	2,647,296.62	2,647,296.62
(五) 保险合同负债	11,357,254.54	11,357,254.54
(六) 基本每股收益	0.229	0.229
(七) 净资产收益率	7.79%	7.79%
(八) 总资产收益率	1.24%	1.24%
(九) 投资收益率	1.45%	1.45%
(十) 综合投资收益率	0.23%	0.23%
(十一) 效益类指标	--	--
1. 剩余边际	2,715,347.22	2,715,347.22
2. 新业务利润率	8.50%	8.50%
3. 新业务价值	295,914.81	295,914.81
(十二) 规模类指标	--	--
1. 签单保费	3,353,270.05	3,353,270.05
2. 新单首年期交签单保费	1,474,294.22	1,474,294.22
3. 十年期及以上新单首年期交签单保费	21,190.16	21,190.16
4. 续期签单保费	692,080.73	692,080.73
5. 前五大产品的信息	--	--
6. 分渠道的签单保费	3,353,270.05	3,353,270.05
6.1 银保渠道	1,401,384.73	1,401,384.73
6.2 个人渠道	57,224.64	57,224.64
6.3 团险渠道	1,250,959.25	1,250,959.25
6.4 互联网渠道	571,516.28	571,516.28
6.5 其他渠道	72,185.16	72,185.16
7. 期末个人营销员数量	1,782	1,782
(十三) 品质类指标	--	--
1. 13个月续保率	92.41%	92.41%
2. 综合退保率	0.38%	0.38%
3. 个人营销渠道的件均保费	4.73	4.73

4. 人均保费	1.51	1.51
5. 营销员脱落率	7.09%	7.09%

注：表中的保险业务收入指标根据财政部于 2006 年发布的《企业会计准则第 22 号——金融工具确认和计量》《企业会计准则第 25 号——原保险合同》《企业会计准则第 26 号——再保险合同》和于 2009 年发布的《保险合同相关会计处理规定》（合称“旧准则”）编制；净利润、总资产、净资产、保险合同负债指标根据财政部于 2017 年和 2020 年修订颁布的《企业会计准则第 22 号——金融工具确认和计量》《企业会计准则第 23 号——金融资产转移》《企业会计准则第 24 号——套期会计》《企业会计准则第 37 号——金融工具列报》以及《企业会计准则第 25 号——保险合同》（合称“新准则”）编制；基本每股收益、净资产收益率、总资产收益率依据新准则结果，按照《保险公司偿付能力监管规则第 18 号：偿付能力报告》的相关规定编制；投资收益率、综合投资收益率指标依据旧准则结果，按照《保险公司偿付能力监管规则第 18 号：偿付能力报告》的相关规定编制。

人身保险公司主要经营指标

公司名称：中国人民健康保险股份有限公司 2026-03-31

单位：万元

指标名称	产品名称	产品类型	签单保费本年度累计数
5. 前五大产品的信息	--	--	1,747,509.16
5.1 第一大产品的信息	人保健康鸿利来 A 款两全保险（分红型）	长期险-分红	622,956.90
5.2 第二大产品的信息	城乡居民大病团体医疗保险（A 型）	社保-医疗险-大病	398,492.50
5.3 第三大产品的信息	和谐盛世城镇职工大额补充团体医疗保险	社保-医疗险-非大病	335,174.97
5.4 第四大产品的信息	人保健康鸿利来两全保险（分红型）	长期险-分红	215,238.80
5.5 第五大产品的信息	人保健康慢特病人群团体医疗保险	社保-医疗险-非大病	175,645.99

(六) 偿付能力状况表

S01-偿付能力状况表

公司名称：中国人民健康保险股份有限公司

2026-03-31

单位：万元

行次	项目	期末数	期初数
1	认可资产	18,900,135.14	17,163,205.61
2	认可负债	14,129,892.89	12,563,237.97
3	实际资本	4,770,242.25	4,599,967.64
3.1	核心一级资本	1,898,599.68	1,990,304.71
3.2	核心二级资本	596,959.40	433,065.24
3.3	附属一级资本	1,650,793.41	1,570,755.21
3.4	附属二级资本	623,889.77	605,842.49
4	最低资本	1,817,751.84	1,719,881.80
4.1	量化风险最低资本	1,804,959.28	1,707,778.00
4.1.1	寿险业务保险风险最低资本	952,106.76	905,106.88
4.1.2	非寿险业务保险风险最低资本	395,334.77	373,979.14
4.1.3	市场风险最低资本	1,062,818.75	985,540.02
4.1.4	信用风险最低资本	411,725.22	412,289.76
4.1.5	量化风险分散效应	908,843.89	868,079.14
4.1.6	特定类别保险合同损失吸收效应	13,184.48	11,175.62
4.2	控制风险最低资本	12,792.57	12,103.80
4.3	附加资本	0.00	0.00
5	核心偿付能力溢额	677,807.23	703,488.15
6	核心偿付能力充足率	137.29%	140.90%
7	综合偿付能力溢额	2,952,490.41	2,880,085.85
8	综合偿付能力充足率	262.43%	267.46%

四、风险管理能力

（一）所属的公司类型

公司类型：I类保险公司
公司成立日期：2005年3月31日
2025年度公司签单保费：565.85亿元
2025年度公司总资产：1720.53亿元
省级分支机构数量：25家

（二）监管部门对本公司最近一次偿付能力风险管理评估的结果

公司最近一次即2022年监管现场评估得分为80.26分。其中，风险管理基础与环境16.07分，风险管理目标与工具8.09分，保险风险管理8.13分，市场风险管理7.98分，信用风险管理7.89分，操作风险管理7.71分，战略风险管理8.16分，声誉风险管理8.05分，流动性风险管理8.18分。

（三）报告期内采取的风险管理改进措施以及各项措施的实施进展情况

公司统筹发展和安全，筑牢高质量发展底线。一是完善全面风险管理体系。研究制定《公司并表管理办法》《公司集中度风险管理办法》，修订完善反洗钱专项制度，强化全面风险管理机制。二是加强监管“一评估两评级”主动管理。强化对标建设，积极改进失分指标，提升风险管理水平。三是深化风险监测评估机制。做好重点业务领域风险监测，对公司2026年全面预算开展独立风险评估，推动操作风险自评估与内控评价深度融合，守牢安全发展底线。四是加强公司业务连续性体系建设，开展重要业务影响分析，不断提升运营韧性。

（四）偿付能力风险管理自评估有关情况

报告期内暂未开展2026年SARMRA自评估工作。

五、风险综合评级（分类监管）

（一）最近两次风险综合评级结果

偿二代监管信息系统显示，公司 2025 年二季度、三季度风险综合评级结果均为 A 级。

（二）公司已经采取或者拟采取的改进措施

公司建立风险综合评级指标监测、分析、整改、预测的闭环管理机制，压实指标牵头管理部门责任，严格执行数据填报及审批程序，坚持结果导向定期复盘分析指标的得分趋势和失分原因，对内做好问题整改，对外加强行业对标，力争提升风险综合评级结果。

（三）操作风险、战略风险、声誉风险和流动性风险自评估有关情况

1.操作风险。公司持续深化操作风险管理体制机制建设，组织开展操作风险评估，探索建立操作风险压力测试机制，完善操作风险损失数据库，明确操作风险事件收集规则与管理流程，定期监测操作风险关键指标执行情况，组织开展操作风险培训，抓实抓细操作风险防控。

2.战略风险。公司贯彻落实党的二十届四中全会精神，初步研究确定了“十五五”时期的总体发展思路，以服务金融“五篇大文章”为行动指南，持续构建“保险+健康服务+科技”商业模式，优化升级“6+1”业务格局，战略风险总体可控。

3.声誉风险。公司严格落实声誉风险管理主体责任，不断健全网络舆情防控体系，完善投诉、诉讼、纪检舆情协同联动处置机制，严格执行 7×24 小时全天候舆情监测预警，深化声誉风险事前研判与评估，全面构建全流程、全链条闭环管理体系，有效提升风险预判、应急处置及协同应对能力。报告期内，公司未发生重大声誉风险事件，整体声誉状况保持平稳可控。

4.流动性风险。公司定期评估、监测现有和潜在的流动性风险及其重大变化，根据现金流监测情况和变化趋势，提前做好流动性资产统筹安排，妥善应对业务给付需求。目前公司流动性整体充裕，能够较好满足当前及未来的给付需要。

六、重大事项

(一) 报告期内新获批筹建和开业的省级分支机构

本报告期内无新获批筹建和开业的省级机构。

(二) 报告期内重大再保险合同

本报告期内无重大再保险合同。

(三) 报告期内退保金额和综合退保率居前三位的产品

1. 退保金额前三的产品

产品名称	产品类型	销售渠道	报告期		年度累计	
			退保率	退保规模 (万元)	退保率	退保规模 (万元)
康利人生两全保险 (分红型)	长期险-分红	银保	0.74%	24,167.10	0.74%	24,167.10
健康一生个人护理保险 (万能型, A款)	长期险-万能	个险	5.86%	8,923.28	5.86%	8,923.28
人保健康美好一生终身 护理保险	长期险-传统	个险	1.47%	1,462.60	1.47%	1,462.60

2. 退保率前三的产品

产品名称	产品类型	销售渠道	报告期		年度累计	
			退保率	退保规模 (万元)	退保率	退保规模 (万元)
健康一生个人护理保险 (万能型, A款)	长期险-万能	个险	5.86%	8,923.28	5.86%	8,923.28
人保健康附加温暖常伴 互联网长期意外伤害医 疗保险	长期险-电商	电商	4.96%	0.33	4.96%	0.33
人保健康附加豁免保费 个人重大疾病保险	长期险-传统	个险	2.71%	0.14	2.71%	0.14

(四) 报告期内重大投资行为

本报告期内公司未开展重大投资。

(五) 报告期内重大投资损失

本报告期内未发生重大投资损失。

（六）报告期内各项重大融资事项

本报告期内未发生重大融资事项。

（七）报告期内各项重大关联交易

1. 统一交易协议

2026年1月19日，我公司与人保再保险股份有限公司（以下简称“人保再保险”）签订《2025-2027年再保险业务合作框架协议》，内容涉及协议规定时间范围内人保再所承接本公司的合约及临时性再保险业务，所涵盖的风险范围包括所有类别的保险业务按比例或非比例的风险。协议有效期自2025年1月1日起至2027年12月31日止。交易期限内合同总金额预计不超过60亿元，人保健康预计在交易期限内向人保再保险分出保费合计不超过人民币40亿元，预计手续费合计不超过人民币20亿元。

上述协议属于关联交易统一交易协议，根据《银行保险机构关联交易管理办法》相关规定，“统一交易协议的签订、续签、实质性变更，应按照重大关联交易进行内部审查、报告和披露”，公司已经履行相关审查审批程序。

2. 累计重大关联交易

2025年11月14日，湖北分公司根据与中国人民财产保险股份有限公司（以下简称“人保财险”）武汉市分公司签署的《健康管理服务协议（团体）》，为人保财险武汉市武汉经济技术开发区支公司员工提供体检等健康管理服务。该笔交易触发公司与人保财险第二次累计重大关联交易标准，公司已经履行相关审查审批程序。

（八）报告期内各项重大诉讼事项

1. 已判决执行重大诉讼事项

诉讼原因	诉讼方及起诉时间	要求赔偿金额 (万元)	结案时间	结案金额(万 元)	备注
保险合同纠纷	李某洲、易某 2026.2	260	2026.3	208	调解
保险合同纠纷	许某荣等人 2025.10	184.81	2026.1	0	撤诉
保险合同纠纷	邵某辰 2026.1	160.09	2026.3	128	调解

2. 未决重大诉讼事项

诉讼原因	诉讼对方	诉讼现状	诉讼起始 时间	诉讼标的金额 (万元)	可能发生损失估计 金额(万元)
保险合同纠纷	邢某霖	一审	2026.3	280.7	280.7
保险合同纠纷	刘某杨	一审	2025.8	200	200
保险合同纠纷	聂某阳	二审	2025.8	135	135

（九）报告期内重大担保事项

本报告期内未发生重大担保事项。

（十）对公司目前或未来的偿付能力有重大影响的其他事项

本报告期内未发生对公司目前或未来的偿付能力有重大影响的其他事项。

七、管理层分析与讨论

（一）偿付能力充足率变化及原因分析

本季度末，公司综合偿付能力充足率为 262.43%，相较上季度末下降 5.03 个百分点，核心偿付能力充足率为 137.29%，相较上季度末下降 3.61 个百分点，偿付能力下降主要是由于实际资本增长幅度低于最低资本增长幅度所致。

本季度末，公司实际资本为 477.02 亿元，相较上季度末增加 17.03 亿元，导致综合偿付能力充足率增加约 9.90 个百分点，主要是由于保单未来盈余增加所致。其中，核心资本较上季度末增加 7.22 亿元，附属资本较上季度末增加 9.81 亿元。

本季度末，公司最低资本为 181.78 亿元，相较上季度末增加 9.79 亿元，导致综合偿付能力充足率减少约 14.93 个百分点，主要是业务规模增长和权益类资产增配所致。其中，保险风险最低资本增加 6.84 亿元，市场风险最低资本增加 7.73 亿元，信用风险最低资本减少 0.06 亿元。

总体来看，公司综合偿付能力充足率、核心偿付能力充足率均远高于监管要求，公司偿付能力充足。

（二）流动性风险监管指标分析

基本情景下整体流动性覆盖率(LCR1)未来 3 个月为 189.72%，未来 12 个月为 157.08%，均大于 100%；必测压力情景下公司整体流动性覆盖率(LCR2)未来 3 个月为 629.52%，未来 12 个月为 202.65%，均大于 100%；必测压力情景下不考虑资产变现的流动性覆盖率(LCR3)未来 3 个月为 131.86%，未来 12 个月为 93.03%，均大于 50%。

最近两个季度经营活动净现金流回溯不利偏差率分别为 52.24%、146.97%，未连续低于 -30%。

公司过去两个会计年度及当年累计的净现金流分别为 3.22 亿元、4.61 亿元和 24.40 亿元，未连续小于 0。

（三）风险综合评级结果变化及原因分析

公司最近一次风险综合评级结果为 A 级，为进一步巩固和提升评级结果，公司建立了常态化复盘机制，实施指标分类管理，编制了分析报告和《失分指标优化建议表》，重点推动保险业务线、信息系统操作风险指标持续改进。

（四）公司面临的主要风险分析

由于人身险行业负债久期普遍较长，而市场上可投资的长久期固定收益类品种相对有限，在低利率环境下存在利差损风险。受监管投诉热线扩容、金融消保平台等线上投诉渠道相继开通影响，叠加公司业务结构调整、互联网业务特性制约等多重因素，投诉压降工作仍面临压力。个别机构还存在考核亏损、受到监管行政处罚等问题。

（五）提高偿付能力风险管理能力的改进措施和目标

公司将深入贯彻党的二十大及历次全会精神，围绕“建设世界一流保险金融集团”战略，坚持稳中求进工作总基调，树立和践行正确政绩观，更好统筹发展和安全。一是坚持政治引领，做好“十五五”战略布局，启动开展九个领域课题研究和创新实践。二是做优“6+1”业务格局，全面提升健管服务能力，提质升级产品供给能力，做专健康险核心优势。三是坚持安全发展，强化全面风险管理，深耕铸牢数字科技能力，精准夯实资负匹配能力，筑牢高质量发展底线。

八、外部机构意见

（一）审计意见

（一）偿付能力相关审计意见

会计师事务所名称	出具的意见时间	审计意见类型	意见主要内容及结果
安永华明会计师事务所（特殊普通合伙）	2026年3月26日	标准的无保留意见	安永华明会计师事务所（特殊普通合伙）审计了中国人民健康保险股份有限公司2025年12月31日的偿付能力状况表、实际资本表、认可资产表、认可负债表、最低资本表以及偿付能力报表附注（简称“偿付能力报表”）。安永华明会计师事务所（特殊普通合伙）认为，后附的中国人民健康保险股份有限公司偿付能力报表在所有重大方面按照偿付能力报表附注二所述的编制基础编制。

（二）偿付能力以外的其他审计意见

会计师事务所名称	出具的意见时间	审计意见类型	意见主要内容及结果
安永华明会计师事务所（特殊普通合伙）	2026年03月26日	标准的无保留意见	安永华明会计师事务所（特殊普通合伙）认为，后附的中国人民健康保险股份有限公司的财务报表在所有重大方面按照企业会计准则的规定编制，公允反映了中国人民健康保险股份有限公司2025年12月31日的合并及公司财务状况以及2025年度的合并及公司经营成果和现金流量。

（二）有关事项审核意见

本报告期内未收到有关事项审核意见。

（三）信用评级有关信息

截止2026年一季度末，公司主体信用等级为AAA，评级展望为稳定。

（四）外部机构对验资、资产评估等事项出具的意见

本报告期内未收到外部机构对验资、资产评估等事项出具的意见。

（五）报告期内外部机构的更换情况

本报告期内未发生外部机构更换。

九、实际资本

S02-实际资本表

公司名称：中国人民健康保险股份有限公司 2026-03-31

单位：万元

行次	项目	期末数	期初数
1	核心一级资本	1,898,599.68	1,990,304.71
1.1	净资产	1,690,184.94	1,731,651.19
1.2	对净资产的调整额	208,414.74	258,653.51
1.2.1	各项非认可资产的账面价值	-15,441.10	-16,197.53
1.2.2	长期股权投资的认可价值与账面价值的差额	0.00	0.00
1.2.3	投资性房地产（包括保险公司以物权方式或通过子公司等方式持有的投资性房地产）的公允价值增值（扣除减值、折旧及所得税影响）	-4,747.88	-4,029.72
1.2.4	递延所得税资产（由经营性亏损引起的递延所得税资产除外）	-119,634.79	-119,634.79
1.2.5	对农业保险提取的大灾风险准备金	0.00	0.00
1.2.6	计入核心一级资本的保单未来盈余	622,570.24	671,100.55
1.2.7	符合核心一级资本标准的负债类资本工具且按规定可计入核心一级资本的金额	0.00	0.00
1.2.8	银保监会规定的其他调整项目	-274,331.73	-272,584.99
2	核心二级资本	596,959.40	433,065.24
3	附属一级资本	1,650,793.41	1,570,755.21
4	附属二级资本	623,889.77	605,842.49
5	实际资本合计	4,770,242.25	4,599,967.64

S03-认可资产表

公司名称：中国人民健康保险股份有限公司 2026-03-31

单位：万元

行次	项目	期末数			期初数		
		账面价值	非认可价值	认可价值	账面价值	非认可价值	认可价值
1	现金及流动性管理工具	548,560.82	0.00	548,560.82	353,245.47	0.00	353,245.47
2	投资资产	15,221,104.75	4,572.05	15,216,532.70	14,559,052.87	3,852.39	14,555,200.47
3	在子公司、合营企业和联营企业中的权益	20,000.00	0.00	20,000.00	20,000.00	0.00	20,000.00
4	再保险资产	1,390,198.43	21,676.67	1,368,521.76	1,332,974.54	22,081.56	1,310,892.98
5	应收及预付款项	1,557,759.22	0.00	1,557,759.22	734,776.88	0.00	734,776.88
6	固定资产	34,442.34	0.00	34,442.34	32,109.69	0.00	32,109.69
7	土地使用权	9,798.91	0.00	9,798.91	9,873.33	0.00	9,873.33
8	独立账户资产	0.00	0.00	0.00	0.00	0.00	0.00
9	其他认可资产	159,960.49	15,441.10	144,519.39	163,304.32	16,197.53	147,106.79
10	合计	18,941,824.96	41,689.82	18,900,135.14	17,205,337.10	42,131.49	17,163,205.61

S04-认可负债表

公司名称：中国人民健康保险股份有限公司 2026-03-31

单位：万元

行次	项目	本季度数			上季度数		
		账面价值	非认可价值	认可价值	账面价值	非认可价值	认可价值
1	准备金负债	13,113,087.93	3,928,643.51	9,184,444.41	10,926,174.48	3,440,612.19	7,485,562.29
2	金融负债	2,051,744.83	0.00	2,051,744.83	2,281,867.17	0.00	2,281,867.17
3	应付及预收款项	2,001,552.37	0.00	2,001,552.37	1,965,573.46	0.00	1,965,573.46
4	预计负债		0.00	0.00		0.00	0.00
5	独立账户负债	0.00	0.00	0.00	0.00	0.00	0.00
6	资本性负债	300,079.95	-320,536.59	620,616.54	300,070.80	-282,693.21	582,764.01
7	其他认可负债	0.00	-271,534.72	271,534.72	0.00	-247,471.04	247,471.04
8	认可负债合计	17,466,465.08	3,336,572.20	14,129,892.89	15,473,685.91	2,910,447.94	12,563,237.97

十、最低资本

S05-最低资本表

公司名称：中国人民健康保险股份有限公司 2026-03-31

单位：万元

行次	项目	期末数	期初数
1	量化风险最低资本	1,804,959.28	1,707,778.00
1*	量化风险最低资本（未考虑特征系数前）	1,899,957.14	1,797,661.05
1.1	寿险业务保险风险最低资本合计	952,106.76	905,106.88
1.1.1	寿险业务保险风险-损失发生风险最低资本	905,984.90	866,806.02
1.1.2	寿险业务保险风险-退保风险最低资本	248,844.22	215,352.46
1.1.3	寿险业务保险风险-费用风险最低资本	23,835.56	23,060.51
1.1.4	寿险业务保险风险-风险分散效应	226,557.92	200,112.10
1.2	非寿险业务保险风险最低资本合计	395,334.77	373,979.14
1.2.1	非寿险业务保险风险-保费及准备金风险最低资本	395,334.77	373,979.14
1.2.2	非寿险业务保险风险-巨灾风险最低资本	0.00	0.00
1.2.3	非寿险业务保险风险-风险分散效应	0.00	0.00
1.3	市场风险-最低资本合计	1,062,818.75	985,540.02
1.3.1	市场风险-利率风险最低资本	187,334.67	122,713.52
1.3.2	市场风险-权益价格风险最低资本	966,189.59	880,884.37
1.3.3	市场风险-房地产价格风险最低资本	9,607.11	9,687.79
1.3.4	市场风险-境外固定收益类资产价格风险最低资本	3,384.05	3,380.43
1.3.5	市场风险-境外权益类资产价格风险最低资本	187,921.69	197,205.34
1.3.6	市场风险-汇率风险最低资本	24,876.89	28,547.51
1.3.7	市场风险-风险分散效应	316,495.25	256,878.93
1.4	信用风险-最低资本合计	411,725.22	412,289.76
1.4.1	信用风险-利差风险最低资本	227,120.38	221,038.42
1.4.2	信用风险-交易对手违约风险最低资本	291,297.44	297,130.08
1.4.3	信用风险-风险分散效应	106,692.60	105,878.74
1.5	量化风险分散效应	908,843.89	868,079.14
1.6	特定类别保险合同损失吸收效应	13,184.48	11,175.62
1.6.1	损失吸收调整-不考虑上限	13,184.48	11,175.62
1.6.2	损失吸收效应调整上限	17,742.10	11,271.48
2	控制风险最低资本	12,792.57	12,103.80

3	附加资本	0.00	0.00
3.1	逆周期附加资本	0.00	0.00
3.2	D-SII 附加资本	0.00	0.00
3.3	G-SII 附加资本	0.00	0.00
3.4	其他附加资本	0.00	0.00
4	最低资本	1,817,751.84	1,719,881.80